大光報

廣州版（總社）
社長陳錫餘

登記證京警字第二〇八號
社址廣州光復中路報號七四一一　電話編輯部一五七四三　營業部一一八八五
新聞紙第叁式肆號（每日出紙兩張）
報費零售每份基數式角（外埠另加）　本日基數定爲二百倍

五一髮蠟之王

BEGONIA "51"

中英註冊 偽冒必究

總統府秘書室啟事

有志竟成堂內各方文件即請逕送該處爲荷 電話一八一七九號

本府南來人員公物之安頓及臨時辦事地點日前由歐陽市長向有關方面商妥並派員引看指定在文明路國父演講三民主義之

立法院廣州辦事處

暫設 文德路市立中山圖書館 電話 一八一七五號

西關第十甫 成珠酒家

馳名乳猪 譏

新春大贈送 贈送肥大乳猪一千頭

每桌贈送乳猪一隻

基數計 一百廿元

鴻圖鷄絲翅　福祿網包甫　富貴玉蘭鴨　長壽百子鷄　吉祥明蝦碌　四喜麒麟魚

四大熱葷　滿地金錢　如意仙掌　花好月圓　孔雀開屏

百年奶露　美點二色　伊麵九寸　炒飯一鼎

下欄一概免 足供十二位

全部革新 華麗設備 名貴禮堂 馳名小鳳餅

營業部電話一五〇二五

三樓部電話一五五八〇

上海北平興中綢緞商行

歡迎光臨參觀指導

名貴錦緞、各種綢緞 窗簾梳化材料 物美價廉

地址：漢民北路一百十三號

中德中學招生

班額 高初中各級插班生借讀生

報名 即日起十日止

試期 二月十一日

地點 文德路留德學會二樓

特色 加授德文 膳宿水電 校車俱備

優待 留德同學子弟或家境清貧成績優良學生酌予優待

校長 邢俠忠

教廳教局立案 中南中學招生

（一）班額：春秋季高初中各級插班生借讀生。（二）報名：即日起至試前一日止（三）考期：二月七日上午八時半起（四）校址：海珠北路一七七號電話一六一〇八

（膳宿俱備 優待華僑及公教人員子弟 並招免費生二十名）

董事長林作民　校長馮聖廣

珠海中學招生

校址 東山竹絲崗二馬路 電話：七〇一八八

班額 春季高初中一年級新生春秋季高初中各級轉學生

考試日期 第一次二月六日（即農曆正月初九） 第二次二月十四日（即農曆正月十七日）

報名日期 自即日起至考試前一日止 甲，東山竹絲崗二馬路本校 乙，惠愛東芳草街珠海小學

董事長黃麟書　校長趙華聲

佛山華英中學小學招考插班生

一，招考高中一二初中各級小學一至五各年級秋季始業插班生 二，報名：二月三日至七日 三，考試：二月八日上午八時半起 四，報名及考試地點：佛山本校及廣州高第路淑正小學 五，派章程處1.各報名處2.廣州漢民北商務印書館第十甫循道會禮拜堂3.佛山汾寧路善元銀號福祿路龍文書局4.香港大道中美美公司灣仔循道會禮拜堂

校長 司徒漢賢

粵海關稅務司公署通告

茲本關有獲案充公私貨一批計有洋捲烟顏料呢絨衣料洋紙內燃綫書收音機（須領交通部護照方准提貨）捲烟紙（須先呈驗稅務署發給捲烟紙商或捲烟廠登記證方准投標並限於得標後三日內繳清貨款憑准購單或運照於兩星期內提貨逾期即將保證金沒收原貨另行標賣）及大批洋雜貨等定於二月十日上午九時起在本關後院當衆標賣所有上列各標貨物之種類數量及標投辦法等另紙張貼本關門前及私貨倉各佈告處凡欲購者希於二月七日至九日上午九時至十二時下午二時至五時前來本關私貨倉看貨並於二月十日上午九時以前按照規定辦法携備保證金來關競投合行通告週知此告

稅務司 方度

中華民國三十八年二月三日

文化大學附中招生

試期 第一次二月五日 第二次二月十五日

校址 小北路天香街

報名即日起

班額 一，高初中一年級新生各一百名 二，升大先修班升高中各五十名

優待及獎勵 一，公教人員及新聞記者子女八折收費本校教職員子女五折收費 二，設吳康博士免費學額十名 三，升大先修班及升高中班結業成績優良者秋季投考本大學或高中得優先取錄或直升 四，貧苦學生得請求酌減學費（辦法另定）

嘉應中學招生

校址及電話 小北門外朱紫寮。電話：一四六二〇

班額 （一）春季初中一年級新生 （二）秋季高初中一年級轉學生

報名日期及地址 自即日起至考試前一日止 （一）財廳 （二）嶺海廬 （三）小北門外本校

考試日期 第一次二月七八兩日 第二次二月十七十八兩日

特點 1 國語教學嚴格管教 2 優待成績優良學生設免費半費學額 3 膳宿俱備

董事長 羅翼群　校長 李伯鳴

力行中學招生

班級：高初中各年級插班生及借讀生 報名：式月壹日至五日 考試：式月六日 校址：廣州大南路 膳宿俱備 優待公教人員子女

董事長李漢魂　校長吳菊芳　代校長徐蕙儀

一中製烟廠股份有限公司召開股東臨時大會公告

本公司茲定於三十八年二月二十日（星期日）下午二時在廣州河南南華東路一四四號本公司廣州廠開股東臨時大會討論修改章程增加資本等重要事項至祈各股東屆時蒞臨如因故不能前來務請出具委託書委託他人代表出席除分函通知外特此登報公告

董事會謹啟

華夏中學招生

校址 東山農林下路 及電話：七〇二八九

招生班額 春季高初中一年級新生 春秋季高初中各級轉學生

考試日期 第一次二月九日（即舊曆正月十二日） 第二次二月十七日（即舊曆正月二十日）

報名日期及地點 即日開始報名 東山農林下路本校

名譽董事長 林翼中　董事長 張雲　校長 戴詩成

瀛海中學招生

班額 初中一年級新生一班及秋季高初中一年級插班生

試期 二月七日

報名地點 長堤潮州會館內（愛羣斜對面）本校

費用 高中收白米三百六十市斤初中三百市斤寄宿生收宿費白米五十市斤

優待 每班免費學額五名半費學額十名

名譽董事長鄒魯　董事長許爾功　校長鄭守仁

教部教廳教局立案植楨中學招生

1. 班別 春季高初中一年級新生春季高中三年級插班生秋季高初中各級插班生 2. 報名日期 即日起至試前一日止 3. 報考地點 越秀南路本校 4. 考試日期 二月七日上午八時起（四，七，十各路車直達本校）

校長黃植楠　代校長黃農

廣法中學招生

沿革 本校前爲法政專門學校于民國二年成立民國廿六年奉部令正名爲廣法中學計自創辦至今已有卅餘年之歷史

班額 高初中一年級新生春季高初中各級插班生

報名日期及地點 由即日起在本校開始報名

考試日期 二月八日

本校校舍宏敞 宿舍俱備 [illegible] 校址：本市文德路六十九號 電話：一四三〇四

廣州大學 會計專修科 附設計政班 日夜班招生

會計專修科招收高中或高職畢業或同等學力學生兩年畢業教育部驗發證書取得與大學畢業相同之會計人員銓敍申請檢覈會計師資格（凡本校附中及各附校高中畢業生得免試直升並照附中足額收費）（凡在會計專修科學校肄業因戰事影响南下學生携有證件者均得來校寄讀）計政班一年結業教育部發證書畢業後升本大學或會專肄業另訂獎勵辦法 報名即日起在東横街大學部及越秀南路本校 考試二月十三日

校長陳炳權　主任高永康

立達中學招生

本校于戰時創辦于桂林現遷穗開辦校董會特設紀念獎學金凡清貧學生均得減免學費百分之二十至四十 校址：河南洪德路新卜巷（五路公共車終站） 班額：高初中春季新生各一班暨二，三，四學期插班生及借讀生 試期：二月八日考試報名地點：本校

一律內宿內膳免收宿費國語講授便利省外學生

興華中學暨小學幼稚園招男女生

校址：高第路素波巷 班額：高初中一二年級暨小學幼稚園各年級男女插班生並招初中三年級南下插班生 試期：二月七日上午八時半 報名：即日起至試前一日正午止

廣東國民大學招生

一、大學部：中文，英文，新聞，教育，政治，經濟，法律，會計，商學，土工，機工各學系招一年級新生及轉學生二月十日十一日在廣州荔枝灣本校考試。二、訓練班：地政，會計，人事，電訊，新聞等班二月十二日在廣州惠福西路本校考試

廣東國民大學訓練班招生

班別：會計，人事，電信，新聞，地政等班 報名日期：即日起至十二月十一日止 考試日期：二月十二日在廣州市惠西路本班

附註：人事班電信班地政班係由廣東省政府人事處無線電總台及地政局委託辦理畢業後由各該電台局派委工作（地政班半年畢業其餘各班均一年畢業）

市教局立案 連獲甲等獎 德生小學暨幼稚園招生

班級：小學暨幼稚園各級 報名即日起 膳宿俱備 優待清貧 第一次考期：二月六日上午九時 第二次考期在校公佈 校址：中華北路家巷九號

校長劉少芳

越山中學小學招生

試期 二月八日

班額 春季高初中一年級新生 高初中春秋季各年級插班生 高初小各年級插班生

校址 中學大新東路 小學維新南路 電話 一二四〇四

膳宿俱備

校長司徒優

漢興高級中醫職業學校招生

招一年級新生及一二年級插班生 三年畢業

報名日期 即日起至二月十五日止

報名地點 一，龍津東路本校 二，教育路本校附屬分院

簡章待索

董事長 區芳浦　校長 方德華

和平又露一線曙光
顏惠慶等明日飛平
陳光甫冷禦秋謙辭上海和使 邵力子應李代總統命將同行

〔本報上海特派員羽翔四日發專電〕中共準備接待李代總統私人和平代表顏惠慶等五氏，使和平前途又露一線曙光。奉命來滬之甘介侯氏，於昨晚與五氏作秘密長談後，即於今晨七時半乘中航公司飛機返京，議李代總統復命，同時將與李氏決定飛平之日期。據顏惠慶博士今晨語記者稱：飛平日期如無意外發生，定將在五日中，惟最後決定則有待甘介侯氏來滬，故五日是否飛平，今晚甘氏返滬後即可分曉。據悉：原定之五代表中，冷禦秋與陳光甫兩氏，均有拒絕赴平意見，顏江章三氏，則已不成問題，冷陳二氏拒絕飛平之問題，尚待今晚解決也。

〔本報特訊〕上海四日外息：未證實消息謂：共黨已表示歡迎上海人民和平代表團赴平。惟該團陳光甫謂：本人乃從事商業及金融界，並無意於政治活動。冷禦秋則謂：該團共本名[illegible]

〔本報特訊〕上海四日外息：李代總統私人代表甘介侯特為此事，於四日晨趕返南京，與李代總統商討，可於四日晚或五日與[illegible]

〔本報特訊〕上海四日外息：甘介侯頃謂：上海人民和平代表團將於短期內赴平，預料該團啟程日期及任務將在滬宣佈。甘介侯與李代總統所商討者，即係物色代表人選。

〔本報特訊〕南京四日外息：李代總統特使甘介侯頃謂：該團首途赴平之準備工作，上海人民和平代表團將於短期內赴平。

〔本報特訊〕南京四日外息：李代總統企圖迫使共黨舉行和談，爭取全國性和平之努力，可能不能成功。目前仍未能有若何成果。一般人士已逐漸認為，李代總統之代表甘介侯今午由京飛抵滬，即晤孫院長。

〔本報特訊〕南京四日外息：共方接觸之初步，係要求共黨撤退其對長江所施之軍事壓力，該團將於短期內赴平。

〔本報特訊〕上海四日外息：顏惠慶等五和平使節，據已完成各項準備，一俟李代總統之命，即作最後決定。

〔本報特訊〕南京四日外息：甘介侯氏此次來滬任務有二：（一）為商討五人代表團赴平事，（二）為邵力子應李代總統以私人代表資格，將赴平與中共進行談判之顏惠慶等五人，自返滬後，冷陳二氏亦有辭意，李代總統至是否另推選人選，與各方在滬商討。甘氏於今日下午匆匆返京。

〔本報特訊〕上海四日外息：頃悉：顏惠慶等五和平使者，已將於五日晨由京飛平，但邵力子亦將同行，陳光甫、冷禦秋均有謙辭，不作答覆。對政治素少興趣，經招待記者。

京人民代表團又定六日飛平
共方已致電彼等表示歡迎

〔本報特訊〕上海四日外息：頃讀：經數波折後，由八名教授組成之南京人民代表團，終可如願飛平。據讀：北平共黨方面之通知，准許彼等所乘飛機在平降落。惟原擬計劃隨同彼等赴平之記者群，則未獲共方之允許。

〔上海四日中央社電〕據中航公司負責人稱：該公司日前派遣專機一架，載送南京人民和平代表團由京飛青轉平，該機抵青後，即於四日飛返滬。故中航公司決於六日派專機飛青，並定六日下午二時由青載彼等直飛北平。

〔青島四日中央社電〕南京人民和平代表團仍滯青，該團與代表裕後今晨以私人關係與共方葉劍英通話，遂半小時，得悉北平準備歡迎不及，且機場電訊設備，尚未修復，今日無法降落。（一）訂本月六日下午二時由青起飛，（二）新聞記者不許同來，（三）各代表名單籍貫經歷現任職務必須先送經共方同意，與代表答覆依約照辦，各代表名單已獲共方同意。

遷都問題未能確定
可能影響和談前途
孫科吳鐵城飛穗李宗仁仍留京

〔本報特訊〕南京四日外息：目前南京已成為僅餘一名義上之首都而已，街道已一由手持步槍之憲兵巡邏。雖然目前仍有一部份高級官員留京，惟除李代總統之辦公室外，各機關幾多已完全關門，而由五日起，廣州已正式成為首都。眾料李代總統之是否赴穗，將視共方對和平努力之成功與否而決定。繼續留京之外國使節，現已遭遇一前所未有之局面，彼等不能在南京外交部保持接觸，而須透經已遷往廣州之外交部聯絡人員。目前有關南京本身之事務，均已由當局處理，均採[illegible]

平經合署決定結束
美籍人員待機返滬

〔本報特訊〕上海四日息：自華盛頓方面決定結束美經合署中國分署駐平辦事處後，該署美籍人員十餘人，將可於下週一派飛機一架赴平，戴維斯任一架降落，以便撤出美籍人員，即可派出民航機一架至平。該處所需之撤退工作，已准許撤退，是黨答允後即可撤退工作。

〔本報特訊〕南京四日外息：因盛傳孫科吳鐵城之赴穗，而更告淡薄。

〔本報特訊〕南京四日外息：[illegible]

〔本報特訊〕南京四日外息：因遷都問題，政治危機形成之日，和談前途更加深[illegible]

之不尤以權力移交予李代總統，蓋李代總統雖已係全國之最高領袖，惟其本身權力並未能達廣泛之程度。張學良及楊虎城之釋放，仍未能獲若干區域之執行，李代總統之戒嚴令，仍係表示李代總統命令之仍未能獲得各方面之澈底奉行。

鎮江報業一蹶不振

〔本報上海特派員羽翔三日發專電〕江蘇省會各報自春節來七家，已不景氣[illegible]

滬全國和平促進會
電促各地代表赴滬
湘鄂今日舉行會議

〔本報特訊〕上海四日息：滬和平促進會邀請各省市和平促進會代表，日期已屆，惟各省代表未到，該會已電報各代表晚到滬出席。

〔本報特訊〕四日息：湘省參議會長唐[illegible]

〔本報特訊〕出席鄂省人民和平促進委員會，發起五日在鄂垣舉行之和平會議，首途赴鄂與會。

孫閣首長在滬會議
籌劃穩定金融辦法

〔本報上海特派員羽翔四日十九時廿分發專電〕行政院長孫科，今晨在滬辦事處召集留滬各部會首長開會，工商部長劉維熾，糧食部長關吉玉等均到席參加。會中對平抑物價方面，各方面均有商討。又央行總裁劉攻芸，對金融經濟事項，報告一切，並請各部門人員，在滬各首長均將赴穗辦公。

〔本報特訊〕上海四日息：財長徐堪、工商部長劉維熾，與糧食部長關吉玉，已代總統電李代總統，轉道飛穗，各部門人員，均將於日內赴穗。財長徐堪，商討平抑物價，糧食及其他諸重要問題。

紗布南運禁令
政府考慮撤銷

〔本報特訊〕上海四日外息：因紡織工業界之抗議，政府當局頃已答允，考慮撤消該項紗布南運禁令。

李宗仁下令禁金銀南運

〔本報特訊〕南京四日外息：可靠方面消息：李代總統已下令禁止再將中央銀行所存之黃金白銀南運，據悉此項命令係由李代總統為求政府之民心，及共黨指責政府撤退南京以前將所存金銀南運之事。

意負責人，已令某金融機關停止金銀南運。

張群怡見記者
在渝召見綏署處長 指示釋放楊虎城事

〔本報渝特派員四日發專電〕張群氏記者到渝多日，極未獲見，頃據悉張氏已於前日接見記者，談及張氏之感覺，亦未見任何表示。[illegible]

休刊後，今日江蘇報以四開一張，讀者相見，共他江蘇各報均未能出版。

促使政府謀取和平
監委今日在滬會議

〔本報上海特派員羽翔四日發專電〕監察院監委在滬三時，在南京西路女中舉行會議，以促使政府採取和平之意見，已請監院于院長右任來滬主持會議。又滬監委對和平問題均有意見，並擬前由蘇浙區監委負責執行。

千餘人受訓 桂在鄉軍官

〔本報南寧特派員吉琴二日發專電〕廣西省召集在鄉軍官舉行第廿六期訓練，學員應到者甚多，共計[illegible]

湯恩伯抵滬 整飭軍風紀

〔本報特訊〕上海四日外息：京滬杭警備總司令湯恩伯頃抵滬，以執行新風紀措施。

廈門大學定期上課

〔廈門四日中央社電〕廈門大學第二學期定本月廿一日開始註冊，廿八日上課。

禁黑市交易
吳國楨兩度下令
金融市場已告平靜 美鈔仍創最高紀錄

〔本報特訊〕上海四日息：市長吳國楨於再度下令嚴禁黑市交易，本市金融中心區各銀行均有警察巡邏，黑市已絕跡。

〔本報特訊〕上海四日息：黃金市場今日開盤一千八百元，美鈔七百元，據悉為最高紀錄。

台行停止辦理滙入

〔台北四日中央社電〕台省府頃令飭台灣銀行自即日起停止辦理滙入，並限制款項。

物價上漲原因

〔本報特訊〕上海四日息：滬市物價上漲原因，[illegible]

晤張學良
莫德惠今飛台
程思遠昨先往

〔本報上海特派員羽翔四日發專電〕在滬休養之東北耆宿莫德惠氏，聞張學良將被釋放，即將據近接據頗感愉快，士稱：五日飛台。

〔本報南京特派員四日發專電〕李代總統派員程思遠，今晨九時乘機飛台，與張學良將軍商議，各項國內事件，以促使張學良之釋放等問題。

央航華北班機將有武裝設備
降濟南機被劫未証實

〔本報特訊〕上海四日息：中航公司發言人頃謂：該公司飛赴華北之班機，均將設備防盜設備，惟對外傳所謂於一月卅日被劫降落濟南之班機，則謂並無證據。

平津交通恢復
瀋熱亦將通車
共方訂定金券兌換率

〔本報特訊〕北平四日息：平津間客運列車交通，已於今日恢復。平瀋熱路亦將可於短期內恢復，共黨已訂定金圓券兌換率係十三之比。

京平電路暢通無阻

〔南京四日中央社電〕據悉：南京電信局與北平電信局間電話通信，今已暢通無阻。

台滙率調整

〔台北三日中央社電〕台幣對金圓券滙率，調整為一元兌台幣四十八元。

西北五省舉行會議

〔本報特訊〕西安四日息：前糧食部政次，現任西安綏署秘[illegible]

渝漢銀根一弛一緊

〔本報重慶特派員四日發專電〕重慶山城，今年為第一個市面後，銀根仍疲。

國軍集中七十萬人
京滬杭防禦工程完成十分七
海軍兵艦五十艘穿梭巡邏長江
空軍十餘大隊亦奉命隨時出動

〔本報特派員羽翔四日廿時卅分發專電〕京滬杭三角地帶之防範工程，已完成十分之七以上，全部工事則可望於本月下旬完成。據可靠方面估計：現京滬杭三角地帶之國軍已集中七十萬人以上，並配備砲車及空軍十餘大隊，以防共軍渡江，至於長江沿線，海軍兵艦五十艘在長江一帶穿梭巡邏。

顧樸翰抵台

〔台北四日中央社電〕中國經濟部顧問顧樸翰，四日自滬飛抵台北。

沙市交行經理自殺

〔本報漢口四日特派員專電〕沙市交通銀行經理，於三日午自殺。

美太平洋艦隊司令
藍姆塞抵青島視察
對美陸戰隊撤退與否將有決定

〔本報上海特派員羽翔四日發專電〕美太平洋艦隊司令藍姆塞，於昨晚自上海飛抵青島，視察美軍在青島之情形，將決定美陸戰隊撤退與否。

〔青島四日中央社電〕美太平洋艦隊總司令藍姆塞上將，與白吉爾將軍頃發表談話，謂美軍在青島無撤退計劃。

共軍如進犯青國軍決予以應戰

岡村寧次返抵橫濱

〔東京四日中央社電〕日本戰犯岡村寧次，已抵橫濱。

簡報

社論

論陰曆過年與陽曆過年之得失

寶驊生

我國曆法，向用陰曆。自民國建立，百事更新，遂轉行採用陽曆。而民間依然通行陰曆。於是稱陽曆為國曆，為新曆；稱陰曆為舊曆，為廢曆，－其不欲過事貶抑者，則稱之為農曆。其實農曆並非陰曆，其他稱謂，亦未盡當。

歲月不居，時節如流，而今又逢春節。人人對此陰曆過年，均有若干懷戀與鄙棄之複雜觀念。願就此略抒鄙見，以就正於有道。

人類對自然現象，發生最大之感與者，一為日，又一為月。日一出一沒而分晝夜，月一圓一缺而成循環（Lunation）。由是以一晝夜為一日，以一循環為一月，積日成月，積月成歲，而曆法以生。所以一切曆法，非以日紀，則以月紀。以日紀者為陽曆（Solar System），以月紀者為陰曆（Lunar System）。大抵陰曆起源最早，世界文明古國如埃及，巴比倫，中國，印度，希臘，最初均以陰曆紀時。而採行陽曆，則為以後各國較晚之事。

大約陰曆陽曆，彼此均有不甚盡善之處；如陰曆，月一循環，為二十九日半；積十二月為一年，得三百五十四日。而地球繞太陽一週，為三百六十五日又四分之一，超出十一日；積之三年，相差一月有餘。故月大月小，置閏月。古今來聚訟紛紜，而因一線一秒之差，寒暑節氣即不準確。至於陽曆，共過去之糾紛，亦殊出人意表。現時各國所行之陽曆，最初採自羅馬。羅馬古曆本為陰曆，一歲分十月，後增為十二月；以三月（March）為歲首。現時之九月，十月，十一月，十二月，（September, October, November, December）在羅馬古代，實為七月，八月，九月，十月；一察諸字之語源即知。而現時之七月，八月，（July, August）在當時則為Quintilis, Sextilis，意即五月，六月；其所以改易名稱，實為取悅凱撒大帝（Julius Caesar）及奧古斯德大帝（Augustus）以帝號為月令。

考羅馬曆法，據史家傳說均謂創於Romulus，而由Numa加以修改。其時為耶穌紀元前六世紀，然至凱撒之世，公曆（Civil Calendar）與天曆（Astronomical Year）完全脫節，歷書上之春分秋分，與天曆之春分秋分，相差至三個月，本為秋月，而置於冬；本為春月，而置於夏。凱撒大帝乃命天算師Sosigenes更改曆法，廢止陰曆，改用陽曆，定一歲為三百六十五日又四分之一。是歲（紀元前四十六年）則增至四百四十五日！從紀元前四十五年起，以一月一日為歲首。史家稱之為凱撒年（Julian year）。凱撒定一，三，五，七，九，十一，諸月為大月，各三十一日；四，六，八，十，十二，諸月為小月，各三十日；而二月則二十九日。凱撒薨後，奧古斯德繼承，以其名所屬之月（八月）不能為小月，乃改二月為二十八日，八月為大月，每四年添一日為二十九日。如是七，八，九三個月乃接連均為大月，於文不順，乃又將九，十一，兩月改為小月，三十日，而十，十二兩月，原為小月，則改為大月，共卅一日。此即吾人今日曆法之所由來。其滑稽而可笑，亦已甚矣。

凱撒曆法，雖較前曆為精，然每年仍超十一分十四秒，故積一百二十八年，即多一日。至紀元一五八二年，則春分應在三月二十一日，然至三月十一日已為春分。因是羅馬教皇格里哥里第十三世（Gregory XIII）重修曆法，又將是年之十日削除，使公曆之春分與天象相符合。

歐洲各國，除公曆之外，尚有教會之曆（Ecclesiastical Calendar）通行於全部羅馬教國家，及大部份之新教國家，其過去之糾紛，更甚於公曆。[illegible]

[illegible]

中國舊曆，亦並非純陰曆，[illegible]

杜魯門支持艾奇遜拒絕與蘇單獨談判

決不能脫離聯合國範疇　唯表示歡迎史達林訪美

美英將寵遇佛朗哥慫聯合國停止杯葛

英外次認爲縱西防共殊屬非計

駐匈美外交官一名涉嫌間諜被逐出境

匈大主教案開庭審判

羅得島談判埃及已獲有利形勢如不讓步協議難成

彭區邀請阿盟參加

台灣拾零

本報駐台記者　吳景東

日本民主黨可能不參加新內閣

傳美控制印尼委會使荷優裕對付局面

美國務院發言人已否認　經合署看重援荷並不輕易更改

原子彈有了死冤家一碰吸着不能降落

英貿易部長將訪問印巴

美共和黨議員主張增强阿拉斯加防衛

美對艦艇大加調整集中實力防備潛艇

美陸軍估管德國

北韓部隊越界南襲　李承晚說遊戲而已

英法義等國將參加歐洲經濟決策委會

歐盟五外長秘密會議

美設各部會聯合執行委會實現改進落後區域

規定技術援助細節及估計撥款　可能將計劃概要提經社理事會

英海軍大臣答議員決意維持香港地位

張徵募華軍防衛

英工會排共

批准退出世界職工同盟　罷免達靈敦工會副會長

緬戰局變化

克倫族人仍着着進迫

白旗義勇軍突助政府

英國外次抵暹訪問

曾晤中國大使

聯合國續資助中國兒童衛生

兒童書局

新書兩種　二月三日至十二日特價十天

外埠郵售另加寄費一成以發信日郵戳爲憑

兒童知識叢書　初版全部四十冊

本書圖文對照，五彩精印，爲初小學生最新穎最優良的讀物。由兒童教育家陳鶴琴，胡叔異，嚴大椿等，漫畫家豐子愷，丁深等分別繪編，內容異常豐富。原價每部四十冊計金圓券一千一百五十二元，特價八百元。另贈錦盒一只。

從盤古氏到蔣總統　全部計四冊已出十一版

本書圖文對照，五彩精印，爲小學生最喜歡閱讀的書本其優點有四：（一）是一部中華民國的偉大而美麗的歷史；（二）是一部小學生喜歡知道而且應該知道的成語故事；（三）是一部中國語文方面通常必須應用的典故；（四）是一部戲劇性的統本連續的趣味畫冊。原價每部四冊計金圓券一百廿六元，特價壹百元。

特告：上海各小學及幼稚園一致採用本局的最新的補充讀本六種茲特介紹於左（一）幼稚園看圖作文（四冊）每冊廿七元（二）幼稚園新讀本（四冊）每冊十三元（三）兒童故事（四冊）每冊十八元（四）八年遊歷記（日記）廿七元（五）兒童模範日記（四冊）每冊廿七元（六）兒童模範書信（四冊）每冊廿四元

華南發行所（廣州惠愛東路三一八號）兒童書局廣州分局

貿地聲明

辯正聲明

船名	種類	馬力	機器	種類	備考
殷安	汽車用油機	二部	木売船	長六〇尺	

海軍第四軍區司令部招商標售民安電扒

啟者本部奉准標售電船二艘茲定於二月十五日在本部公開投標如合意者請即日到部取閱章程及辦理參加投標手續特此通告

廣州市中醫師公會第三次會員大會秘書處通告

本會第三次會員大會定於本（二）月五日（星期六）上午九時假座本市大德路西約行街廣東中醫藥專科學校內大禮堂舉行請攜帶本會重新登記證以憑領取出席證出席大會除呈報及通告外特此登報週知　右通告會員

番禺縣政府更正啟事

證章

房屋出讓

趙少昂畫科

華平航業公司

利公輪　載重二千九百噸　時速十二海里

準期本月七日清晨八日啟行　開往基隆福州轉駛上海　承接上列各地貨物，及基隆客票

總代理：中國旅行社　地址：太平南路十五號　電話：客運組一六三五四　貨運組一六四六三

池元元女士獨唱會及其聲樂素養

陳曙風

在還帶着斜陽的下午，在智德同學會池方醫師所設的招待會中，靜謐的空氣裏，飄出一串串閒潤的歌聲，曲終，……「我如何不想他」……

弱音把人的心神帶到遙遠的異方，……

……之表現，尤其是以線條勝的浮爾第歌劇，……她的力量是以襯托起浮爾第等花唱的戲劇性的曲子，在招待會內所唱的浮爾第「茶花女」，「啊，那是他」一曲，一串串……

池元元女士預唱音樂會序

陳世鴻

年前，于役東北，道出津門，畧作演唱，藉求切磋；當地中西人士，一致推許吾池元元女士，譽爲「中國之鶯」，以行色匆匆，未獲識荊爲悵。比蒙池醫師寵召，幸聆雅奏，素願終償，欣慰奚似。池小姐家學淵源，聲吐珠玉，音律鏗鏘，氣魄大成；對於羅馬發音，尤具清晰；足見修養有餘，名符其實。所歌「茶花女」「啓汝青睞」二曲，眞純優美，淋漓盡緻，恍如置身劇場；「教我如何不想他」曲中「水底魚兒慢慢游」句，別出心裁，新穎可喜。輕鬆愉快；與含糊混沌，持卷伊唔者，不可同日而語。又……安德臣教授，娜綁名師，歌聲琴韻，相得益彰；使百粵樂壇同增異彩。謹序微忱，應在坐諸君子雅命。

散文小輯

葉深

（一）「生命的飛躍」文集序（一九四三年）

生命像溪流，不動的，充其量不過成淵；奔放的，纔可以成江，成海，成汪洋。……

（二）「大時代的小丘山」文集序（一九四五年）

……

池元元女士演唱時的姿態

淚濕舞衫袖

半月寄　（11）

第四回　江水滔滔，香魂銷別離意；燈光灼灼，浮衿袖阻……

「我沒有甚麼？」蘇玲連忙說……

某先生（下）

錦鈿

「李先生，你來看吧！妙得很！」李先生于是走進了她的房子裏，女導師指着一篇習作給他看，原是那位學生寫了別字，把閣字的「各」寫成了「西」字。「那裏有這樣的字呢！」李先生說。「有是物必有是字，」女導師說：「不過他把人家的姓改成這個樣子，太侮辱人家了！」

「學生的錯誤，原是無意的。有一次，一位女生問我：先生「敦倫」在那里？我聽見她問得奇怪，我答：隨便在什麼地方都可以，她卻認眞地說：……我知道她是無意的錯誤，這才糾正她道：你說錯了，是倫敦，不是敦倫，倫敦在英國。」

……

都有收穫的！」

……還待以後多多觀察。

【完】

美華　樂斯（兩院聯映）

蘇聯童話　文藝神奇　警世倫理　教育意味　另創作風　超特巨製　春節娛樂　合時妙品

片上中文字幕　仙履奇緣

看過仙宮寶石後，不可錯過仙履奇緣

仙杖一揮，南瓜變車。揚手一招，老鼠變馬。神仙庇佑，法術高强。皇宮宴舞，氣象萬千。郊野幽麗，如詩似畫。攝映藝術，超絕寰寶。

樂斯　春節公餘場二月四五六日四點半　幸映英國鷹獅公司哀艷纏綿音樂美妙巨片

劍膽琴心

劍光閃閃，龍飛蛟舞，琴聲纖纖，盪氣迴腸。

史超域·谷蘭清·菲利絲嘉露英　主演

金聲　廣州　今天兩院携手聯映

「懷春曲」姊妹作　春意綿綿　新春娛樂妙品

彩鳳登高，重鳴！紅娘風韻依舊！

琴臺三鳳　大鳳温柔　二鳳貞靜　三鳳天眞　各具性格

情曲多闋　「你令我愛你」「羅蜜歐與朱麗葉華爾滋」「匈牙利幻想曲」「第四交響曲」

新華　中華

春光艷影　瑰麗五彩

叫你：意也醉，魂也消

比提葛拉寶　嘉曼·瑪蘭德　尊披　領銜主演

聲色場中我我卿卿　鶯鶯燕燕　衆香國裡

恨個郎！心不穩！阻不緊！想伊人！捨不得！心不掉！

太平　本港深得影界好評片

獨家首映　新春鉅獻

是生活喜劇　是時代悲劇

打破階級戀愛　提倡自力更生

女教員謀出路　擺設書攤・公務員找飯碗・推車夫・雌老虎發威・大鬧閣樓・

街頭巷尾

潘子農編導

張伐　黃宗英　章曼蘋　張雁　劉滄浪　夏天　王蓓　陳松鋆　章志直　主演傑作

遺失　本人不愼遺失廣東省公路局卅八年度第一三三二號職員證章一枚特此聲明作廢　梁齊高

遺失聲明　本人于去月卅日將本人68362號國民身份證一紙除登報外特此聲明作廢　王熾啓

永業堂契證被劫聲明作廢　本堂前向陳語文君購入黃沙分局西關十二甫西街吉地乙段現編門牌第八十五號確定證第一一〇三五號經於卅八年一月二十五日在香港交易清楚所有契證及登記圖章均於本年一月二十六日由本人携帶返穗途次吉山站紅岗被劫去除在所在地標貼外特登報聲明作廢　永業堂代表梁樂天啓

樂善戲院今晚演　留票電話：一四三三〇

非凡响劇團

三十八年度第一部豪華鉅製

三門街

巧妙燈光華麗新景　馮志芬最新大傑作

何非凡飾武潘安男裝女性別饒風味

楚岫雲飾錢瓊珠嫁得女性夫郎虛度春光

人材衆多　場面熱鬧　大紅大綠　銀盜金甲　笑料豐富　喜氣盈溢

何非凡　楚岫雲　曾君瑞　陳燕儂　陸雲飛　白龍珠　陳偉業

今天日演花蝴蝶三戲穿雲燕

海珠戲院今晚演（興中華班出爐新戲）

盛唐宮裡最風流艷史。天寶年間最悽惻恨事

白玉堂　原庄安祿山

偷祭貴妃墳

鄧碧雲　風流楊貴妃

科學幻灯　千變萬化　新曲六闋　悅耳動聽

盧丹先生權威創作

標奇立異新置巨景

黃君武　白玉堂　鄧碧雲　鄧鳳女　小丹平覺天　李文超　鄭綺文　陳雲影　羅瑞龍

今天日演：楊八妹取金刀

東樂　留票電話　三九一一七

大龍鳳

日場演俠盜一枝梅

愈演愈盛　今晚仍演大景名劇

三愚編劇社權威作品

寶玉惜晴雯

石頭記中一頁凄涼艷史　紅樓夢內一段香艷情詞

馮鏡華　陳鐵英　新馬師曾　林玉成　芳艷芬　梁瑞冰　歐漢姬　廖金鷹　綠衣郎　小金剛

太平　留票電話　八一二七三

大利年劇團

日戲演紅娘

獨家開演　演完離穗　普及觀衆　特收原價

天上玉麒麟

廣東文獻館長簡又文先生贈劇

慶賢鄺湛若先生抗清殉國遇艷史

廖俠懷　黃秉鏗　陳燕棠　羅麗娟　紅光光　謝君蘇　廖俠懷　張雪峯

羊城　即映　驚險艷戰打鬥巨片

雙槍虎　李察雅倫　主演

右手一枝白郎林，專尋綠林强徒算數！鼎鼎大名武俠巨星

下期首輪粵片　惜玉憐香

新星戲院　即映比歐亞林出品古裝艷劍俠巨片　全部七彩

美人寶劍

下期放映　泰山出險

經濟新聞

去月海關稅收 計達一億餘元
比前月竟遞增四倍有奇

【專訊】粵海關昨統計卅八年度一月份進口稅款收入數字：金圓券一〇〇，五〇〇，〇〇〇．〇〇元，在卅七年度十二月份海關稅收數字：金圓券二〇，二〇〇，〇〇〇．〇〇元。兩月份稅收統計比較增多八〇，三〇〇，〇〇〇．〇〇元，計達四倍有奇。至關稅劇增原因數點：（一）金融風暴襲擊，幣值狂瀉，外匯有關品普遍漲價，比較前月增漲三倍強，稅款自亦隨之加增。（二）自備外匯輸入證於是月份簽發完竣，商行憑證辦貨輸入者爲數甚衆，關稅收入乃比正常爲多。（三）第六季新登記工廠五，六，七，八季配額同時公佈，工廠辦貨輸入數量較前增多（宗）

市商會昨已擬就 商庫券發行綱領
準備向當局建議實施

【專訊】市商會關于發行商庫券，連日積極進行草擬「廣州市商庫券發行綱領」，昨（四）日業已草擬完竣，準備向政府當局建議，實施，茲將發行綱領「草案」分述如下；（一）商庫券發行係以安定金融調節通貨爲宗旨。（二）商庫券發行應以供應工商業流通貨幣以爲對象，商工業得以商庫券爲交易媒介。（三）由廣州市商會同銀行公會……

……估發行總額百分之二十，固定基金以有基息之產業爲標的，發行總額百份之八十。（九）領戶繳存產業押品，按七成估價，應值前項押品總額，定其百分之八十領用庫券。（十）固定押品戶除以產業外，存黃金或白銀爲流動押品，佔領用庫券數額百分之二十。（十一）對於黃金，白銀及金圓券……

各項工作，由常務委員中推定一人爲主任委員，一人爲副主任委員。（十五）監察委員會設委員九人，由各方派出人員中推定之。經常處理監察委員會工作。（十六）……

封鎖匪區交通經濟 修正辦法奉頒實施

【省新處訊】省府頃奉中央頒到修正封鎖匪區交通經濟辦法……

昨傳廢除管制外匯 開放自由外匯政策

液體燃料 淡而復甦

暢談金管工作問題
穗金管局長周德偉
今後金融管理任務異常艱鉅 對發行地方券問題極表懷疑

穗商檢局發表 一年出口統計

結滙出口貨銳減 比前月少三分二
移轉証價低商人虧蝕鉅

粵路貨運情形

招商局追加運費 市商人紛紛呼籲

日用品零沽價
（單位每司斤）

穗僑滙牌價 昨從新調整

商情簡訊

桐茶菜油 昨價微揚

谷米 平穩

各行商情表（二月四日）

律師鄭國智

受任左列各號常年法律顧問

號名	地址
廣昌興遮骨廠	光復南路德寧里四號
建設五金製造廠	濠畔西街四〇九號
鄧冠芝中醫生	抗日西路五〇號
惠愛冰室	中華北路一號
華英書局	漢民北路
廣州市潮州同鄉會會員福利社	長堤大馬路
東莞國術團第六分團	西山保安約華光巷
萬和什貨	惠愛西路二〇三號
建平船務行	西濠口西堤馬路
亞洲牛奶廠	中華北路

如有侵害其法益者 當依法盡保障之責

事務所長壽西路一八〇號三樓

勗賢個別數理 招生

派克51型 學界金筆 美利時 廣州漢民北路六十五

廣州 劉昌記棚廠 經營搭棚數十餘年老號 歷史悠久．信用素著 各界惠顧．無任歡迎 廠址：大德路大德街四十六號 電話：一五三六五

前任河南省立鄭州醫院牙科主任醫師 現任中法韜美醫院牙科主任醫師 梁潮進 院址：長堤中法韜美醫院二二四號 間時 上午九時至十二時 下午二時至五時

中醫師同人公鑒： 關於第三次會員大會改選理監事因弟無能，與時間不能兼顧，以恐有誤會務，請同人在名義上勿選小弟爲要，如會有必要時，弟則盡力護助，希爲鑒諒。敬祝同業團結萬歲 霍耀池謹啓

承退股份聲明 本號股東葉芘成君今因另謀發展自願將自佔股份權益全盤退出依照卅七年十二月底總結核算時價讓與永德公盤承受經本年元月一日交易清楚，倘有任何轇轕概與本號無涉嗣後退股人葉芘成 承股人永德藥房 同啓

讓車啓事 本人自置三輪機器車牌照一九三八年引擎號碼40U3642自願讓與黃福記沙石廠該車如有華洋轇轕來歷不明可向讓車人義利和記理妥一經登報後倘有發生任何轇轕概與義利和無涉特啓 讓人義利和記 受讓人黃福記砂石廠 同啓

此登報聲明 卅八年二月四日

慧純三姊 隔別數年未知音信近聞同市特由港來省希見字即到本市西關華貴路厚福大街三十八號三樓一叙或函告居處因婪蓁妹渴欲見您 慧眞字

讓車聲明 本會自置一九四六年雪佛蘭廠黑色自用小型汽車之輛車牌（16－1819）引擎號碼（DBA62317）茲無價出讓與廣州柔濟醫院除依章程請主管市公用局辦理過戶登記外特登報聲明 讓與人中國神台會華南區議會 受讓人廣州柔濟醫院

承退股聲明 本號股東徐恕超蘇志碩今因另謀發展自願將自佔股份權益全盤退出依照卅七年十二月底總結核算時價讓與友邦公盤承受經本年元月一日交易清楚徐蘇兩君同日解除職責其以前經手數目及一切手續自行理妥倘有任何轇轕概與本人無涉嗣後生意盈虧及任何轇轕亦與徐蘇二君無關合併聲明 承股人友邦藥房 退股人徐恕超 蘇志碩

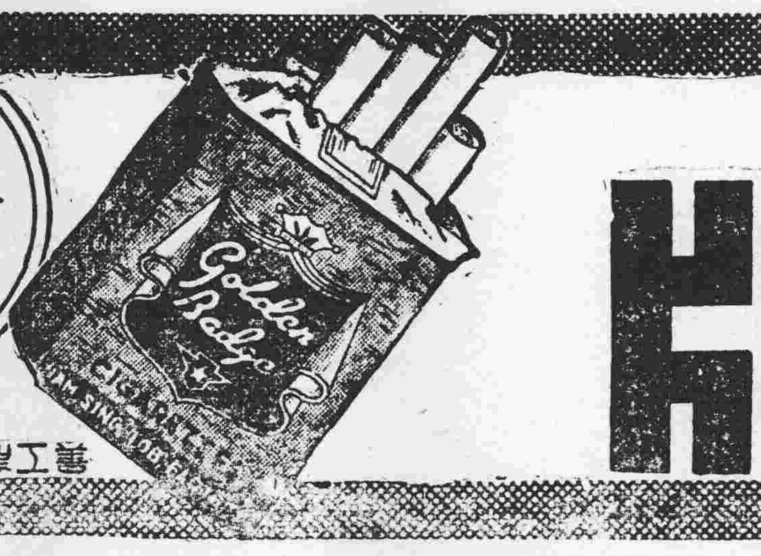

高貴名煙 色香並妙 金牌香 隆重上市 敬請試吸 廣州南星煙廠精製 華南各地均有代售

各地通訊

南海大天二也被匪擄 勒贖數百両金 另一童被擄取贖金百両

【南海專訊】三區平洲大天二莫貫一，（混名謀人貫）淪陷時與魚仔根拍檔，爲第二中隊長，雖據一方，光復後，斂跡收山，家在穗海珠路開設傢具店，營業頗盛。元旦日，有友張某到家拜年，談及平洲附近大石有棒什木一大批，取價特廉，莫爲其利所動，約初二日同往看貨。詎張預約匪徒，取當乘艇到南浦河面，燃放炮竹爲號，匪艇應聲駛近，用械指嚇，挾莫遶去。時，其家屬接匪函，勒贖黃金數百兩，開門利是五十兩。（胆）

【南海專訊】四區小唐第八保長陳南山，昨到縣警局報稱：去月廿六下午，在村內燕圍嬉戲，突失其子陳康成，三日始接獲匪函一封，署名「合成堂」，勒索黃金五十兩，恤衫一打作開門禮，另黃金一百兩取贖，方知被擄，請飭屬民線協同杳緝。（胆）

佛山名醫被匪打單

【南海專訊】禪市公正路五十二號羅生金舖店東羅維營，四十二歲，順德水藤鄉人，日前乘新春休假回鄉賀年，至昨三日返禪，下午一時途次南順交界小布，正擬渡河往瀾石之際，突被三匪械擄而去，下落未明。其家人聆訊，投報當局請緝。（碧）

【南海專訊】佛山朝陽街四十六號鍾伯石，係禪市名醫，診者日以百計，日入頗豐，已成禪有名富戶，爲匪垂涎，昨投函打單恐嚇，勒索港幣二萬元，着於某日深夜送至某地，鍾接函後，即赴當局報案，請求保護緝匪。（碧）

石灣鬧虛驚 自衛隊彈壓幸無傷人 執炮不着，放鎗示威

【南海專訊】石灣公路頭將軍廟鄉民均定每年農曆元月初五爲誕辰，屆時燒放烟花及燒炮之舉。今年更爲熱鬧，是日上午十一時，將各主會送還「土炮」，分別號數燃燒，凡執獲者即認爲吉兆，故一經燃燒，鄉民蜂擁上前爭奪。中有某大天二，因不能奪得該炮，竟老羞成怒，拔槍示威，一時槍聲卜卜，執炮者不少武力中人，多不値其所爲，乃糾集大漢數十名，向其包圍、迎頭痛擊。觀衆恐殃及池魚，紛紛走避，秩序大亂，各商店多閉門而避。後自衛隊聞訊馳至，極力彈壓，移時始恢復原狀。（胆）

猪仔頭落鄉活動 佛山捕兩名

【南海專訊】駐深圳保安二旅八團士兵曾大寬，廿五歲，高州人，以新春請假回鄉，三日趁廣三車來禪，在佛山車站被兩黃衣大漢強指爲逃兵，欲將之拉去，爲第四組刑警發覺，以其拉猪仔兵，即將之拘獲解局訊辦。據兩猪仔頭供：盧辯（即謝水金），廿七歲，謝邊人，係穗團區新兵隊飲事兵。梁漢材，（即伍福民），廿八歲，肇慶人，係穗團區第一大隊中士班長。供出係奉李某命給欵收兵，現擴拉該猪仔兵返文沙大隊部甕藏候善價而沽等語。訊後即解縣辦理。（碧）

茂寶公路本月將修築 可直達梧州之

【茂名訊】省桂北流至寶墟段公路工程，業已修復，而本省聯接該路之最近工程，爲茂名至寶墟段，全長九十華里，自茂名至大塘篤現已行車三十里（即茂信路、），化縣長鍾錦添氏，爲使該路早日全通起見，已飭寶墟警長唐伯猶測磡路線，准備開工。唐氏日前（廿六）抵茂名，與茂名縣長繆任仁謹商該路修復工程。（按該路有十餘里屬化縣）唐氏語記者，繆縣長亦已決心修理，約于二月間實現，查該路自茂通寶墟後，可直達梧州連接廣州云。又：北寶路修復後，曾經一度試車，現已暢通無阻，并經承商依手續接辦，確定二月一日正式行車。

七區司令部 設忠勤獎金

【茂名訊】第七區清剿司令部劉司令官，爲鼓勵屬員勉力從公起見，特製定忠勤獎金實施辦法，自本年起實行。凡半年不請假，服務忠勤，不遲到，言行端正，成績卓著，思想純正者，每年考核，如確符上例條例則獎予忠勤獎金一月或記功擢升，以資鼓勵。

茂名雲譚鄉長被匪刺斃 四匪得手後逃向電白

【茂名訊】茂名雲譚鄉鄉長張紹生，於本月廿五日下午五時，在離該鄉公所不遠之雲譚市購買果子時，突被匪徒四名，手持駁殼，向其射擊，張鄉長當意中，無從抵抗，連中五槍，當堂斃命。匪徒得手後，向電白方面逃去。

龍口鎮大霧 匪偷襲不逞

【鶴山專訊】鶴山龍口鎮，於本月一日夜間，被匪徒數十，乘大霧迷離之際，混入鎮內，意圖搶劫，幸爲當地分駐所哨兵發覺，登即鳴槍掃射，匪知有備，無法得逞，即悄然遁去。（宜）

【又訊】鶴山縣連城鄉維江村小呂宋歸僑宋庭學，年逾花甲，頗有積蓄，爲匪徒垂涎，於農曆年初二夜被擄。聞其家人接信，勒索港幣二萬元取贖云。

中山三洲 匪徒冒名執賭 擊斃一名

【中山訊】縣屬三洲鄉，于前月廿九日（即舊曆元旦）發生一宗冒名執賭案。緣該鄉南沙涯第廿三保內有南生，順安兩圍，于元月廿九日下午八時許，突有便衣人員約廿餘名，均持手槍，左臂懸白號帶一條，不知從何處闖進該保，直進入南生順安兩圍內，聲言是行動隊，到來執賭。該圍司理郭邦當時正在入睡，爲匪將其綑綁，幸該保保長陳金福亦在圍內，聞訊後以其并無知會當地保長，擅自拘捕保民，知其必爲匪類，即放槍向匪射擊，當場將匪徒一名擊斃。同時該處自衛隊及時起至，匪輩見勢不佳，即以駁殼槍將郭邦連擊兩槍後，倉惶向寶鴨山方面逃遁。郭邦被擊兩槍，一中左腎，一傷右足，現在坦洲調治，倘無性命之虞。（新中）

炒友無孔不入。 以專輪載金券 到江門炒港幣

【江門訊】此間金融市場，農曆除夕前銀根短緊，故金融甚爲安定。而各地航渡，亦於廿七日全部停航，詎於農曆卅，初一兩日，有由穗以專輪運來大量金元券，分向各市場商號套購外幣，如無現幣者，即向各號預期定貨，金融市場因此狂漲，驚動江會兩地，聞當地有關機關，已密令所屬調查。（鋒）

【新會訊】最高當局南遷，此間縣參議會人士，再三向記者表示，謂新會江門在地理上與穗垣比較接近，水陸交通便捷，人力物力一切條件，均屬適合，彼等歡迎各部門人員，遷向這裡來云。（鋒）

戲無益 隊附失槍 擊傷自己

【順德訊】順德縣一區小灣鄉隊附黃光漢，轉業軍官。本月廿九日因舊曆新年，在東鄉與小童作擲錢之戲，失足跌到，身上手槍失火，擊中自己腿部，彈由腿入，經過膀胱。由鄉人抬往大良衛生院療治，仍未過危險時期。

劫匪傷重斃命 餘黨企圖復仇 會城惠民門槍聲卜卜

【新會訊】昨（廿五）日凌晨二時卅分，會城惠民門附近，哨警突發現惠民門附近人影幢幢，鬼鬼祟祟，顯屬歹徒，即高喝口令，詎彼等一開擊即向哨警連放數槍，并發足竄逃，該中隊及西南派出所員警，一聞槍聲，即發動追捕，惟匪已遠遁未能弋獲。又聞該歹徒等實係前晚行劫煉丹井黃宅之匪徒，傳因當晚被黃子濃發刀勞後，臨之匪徒，返抵匪巢後，即因傷重斃命，故於昨晨再次出動，欲作復仇之舉云。

僑戶避匪擾 夜間紛外宿

【江門訊】江門附市水南鄉公所，茲因所屬第一保六里，白石河右旁，面臨東炮台大河，且處於與石涌鄉交界地點，頗爲偏僻，最近居住六里歸僑貲殷戶等，因本月份匪徒兩次圖劫，擊斃更目，雖保匪徒不再來滋擾，又値舊曆歲暮，冬防吃緊之候，爲保本身之無虞計，每日晚飯後、相繼出江門戚友處度宿，藉避匪禍。普通居民，亦難安寢，現該六里，決定增加更伕人數，並積極籌購械彈。充實自衛力量，增強夜防設備，以保公安。現該鄉公所，每於夜候，增派隊員巡邏警境，並擬趕速僱工於東砲台搭棚寮，盡搭完竣，派隊駐紮，保護六里，並築固邊界治安。

開平二三事

【開平訊】開平縣立一中，本年度春季新生，已開始招收，昨已定本月二十八日上午八時在校內禮堂舉行新生考試。至于其他各班之插班生，亦同時招考。（了）

【開平訊】開平邑內各地公路，舊曆元旦日，除百赤茅，東潞至等路，由上午十時至下午三時行車外，其他各線車輛，一律停止行駛。至次日（初二）各線即完全恢復行車。（的）

【開平訊】開平赤坎，長沙，水口，蒼城，峴岡，赤水，等大墟市之銀業，店戶，已依照向例，決定于刻本月三日（即初六）起啓市，如常開盤。（了）

【開平訊】開平赤坎市，因元旦後港鈔飛漲不已，昨一日該市之上白米，零沽已售至二十五元一司斤，仍有上升之勢，升斗小民，爲之叫苦不已。（了）

禺南富戶被匪劫擄

【番禺訊】禺南東社鄉南保富戶彭漢山，年前從南美滿載歸來。二日晚十二時，被匪多人將彭宅包圍，鳴槍示威，然後用鐵錘撬門入內搜劫，擄彭而去。鄰人雖聞匪訊，但置之不理，聞彼平日傲氣迫人，且視財如命，有以致之云。（文化）

漲風襲岐市 苦了公務員

【中山訊】隨着春節到來的金融浪潮，昨日狂襲本市。市面各行商業，均受莫大影響。民生更受空前嚴重之打擊。由於金圓券幣値急劇降低，本縣公教人員，現在之薪給，除實物二市石外，僅得相當港幣五元之薪水。（新中）

讀者呼聲

請監察署不要唱高調 快來查貪污

編輯先生：

我是貴報的讀者，亦是常受東莞國稅局勒索的商人，閱上月十三日國華報及十七日貴報載有東莞國稅局主任陸某貪污事情，誠如陳君所說：我們都遭受過這些事情，當此公務員待遇低微，如果是小食污，我們亦不計較，但陸某的食污，恐怕不算小，只可惜我們商人，如果監察署眞的想一想我們的正義的話，我們民呼聲，奈何陸某能在現代證據，入圈不問證據，找不到確鑿的證據，只問事實，某某已早入圈，但貴報一口氣了，既是事實，某某們亦不感覺，不將他撤職，什麼他的上峯，由上峯亦受極大嫌疑，再後我們要請監察署不要唱高調，要拿出「不問證據，只問事實」的精神來監察，同時亦請貴報登載這篇小文字出來，雖然貪污者未必因此而受懲戒，但亦可警惕他們，使他們斂跡一下，否則國家現在的收支不平衡，永遠得不到平衡！謹此并請

合安！

石龍讀者王德全

生活迫人貪污

編者先生：

我本是貴報的一個長期讀者，尤其敬佩貴報敢言的服務精神，但三個月來因受物價波動的限制，已經數月未和貴報見面了。這不但阻礙了我個人的見聞了，且迫人走向幻想的憧憬，不但生活太苦了，丈夫上尉薪，而且每月領到的，不能維持最低限度的家用，只能買到柴米三五担而已，因此我的丈夫到了下期，總是苦着臉說：柴米油鹽：：等七件頭，還沒有把握，我將一批粗的，大官下，否則世的我們小官，應該造反，相忍耐政府上面又支下期薪，不知道狼狽的我們，是受物價波動的黃金和港紙，是什麼意思？請你在貴報讀者信箱欄答復我好嗎！

讀者陳非敬上 住址韶關復興路一二八號

公務員的悲劇 一月份薪還未到手 教我們怎樣挨下去 請財神老爺看看這封公開信

編輯先生：

榆林行（九） 雪峯

惟該公司是農部屬下，各管各的，尚無結果。礦頭，製魚廠，已受風吹塌了，祇剩一條煙囪，和幾個大鐵罐，徒供憑弔。製冰廠復放着六個未用過的船上發動機，和槳，在地上的爐鐵，倉庫死鎖着，岸邊排列了十餘艘小汽艇和小船的殘骸，（這些船現歸代行清理處任務的鐵礦局保管）一切的一切都在寂寂中度着悠悠的歲月，記者祇有微喟的踏出這漁村。

貧乏的農業

熱帶作物在海南島本來最適宜，可以種樹膠，種金雞納，爲國防工業原料與藥物的必需品，其餘如咖啡，甘蔗，鳳梨，椰子，與其他熱帶植物，都可大量栽種，木材與禾稻，都易繁植，然而島上農業反不能自給，這不是天地方的問題，換一句話，先天極好，可惜後天失調罷了。榆亞間的農產連貧乏得可憐，除禾田外只有些番薯而已。樹都沒有人管，現有的都是以前的固有物，沒有下肥，由牠一天一天乾枯和自生自滅。榆亞的椰樹，每一年生產至多不過六十顆椰子，良好的生產應該每株可收成八十顆。農林部在崖區設有榆林，保亭，籐橋三個農業試驗分場。保亭場爲匪出沒，分場工作人員不能回去，祇有在榆林左近的白石農場試驗一些金雞納和樹膠。籐橋一帶也種有樹膠數千，可是業務費用貧乏，不能大量分植，祇好任幼苗夭折。榆林分場也是因缺業務費，祇好做保管員而已。現有一個姓林的文員擬集合南洋僑資黃金一百兩，先將五十兩開辦，已與保亭分場張場長治定合約，官商合營海南農業公司，將利用籐橋方面農場機器。如能成功，算是一點海南農業發展的曙光。

總結

海南島的富源可說是冠甲全國，而精華則在榆崖一帶，祇以漁，鹽，農，鑛之利已用之不盡，取之不竭。日人在兩三年的工夫已建立規模，可惜接收時毀壞，接收後不會利用，言之痛心。目前談不上開發，希望能作最底限度保持現狀，不再毀壞下去，尚有可爲。其實港內還存可用的物資不少，當局爲何不迅速清理，任由幾爛損失？令人費解！記者此行勾留兩週，所見所聞，屬寫之不盡，旅中拉雜記出，以關心海南的讀者，因篇幅冗長，不便再說下去，就此作結。（完）

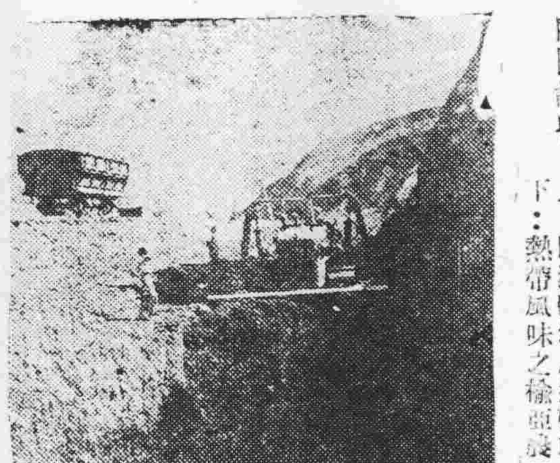

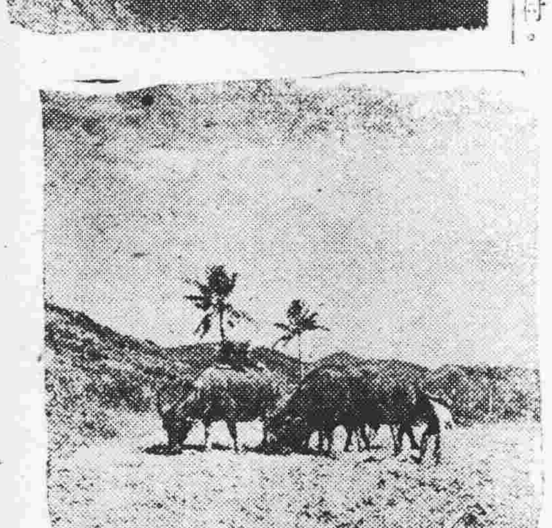

附圖說明：上：田獨礦場之運礦車。下：熱帶風味之榆亞漁村。

律師周碧釵受任下列各大商號常年法律顧問通告

廣東八和粵劇協進會 地址恩寧路九八號二樓 電話一五七〇六

新新大戲院 地址第十甫一五七號 電話一八〇四三

新亞大酒店 地址太平南路一八號 電話一四二八二

利華行 地址一德西路五二九號 電話一六四六七

鴻泰錢庄 地址太平南路一三一號 電話一五三二五

榮昌金舖 地址漢民南路一九一號 電話一六九〇三

許公昌梘廠 地址漢民路西橫街九號 電話一〇八二〇

人和悅酒莊廣州支店 地址第十甫七十七號 電話一一〇二七

馮了性雙月藥酒牌行 地址廸龍里四十一號 電話一四五七五

榮泰五金號 地址一德西路四三九號 電話一七五八八

藍鵲餅乾糖果號 地址一德路一二九號

稻香園 地址東山廟前直街五五號 電話七〇一六三

文化建築行 地址越華路八二號 電話一四七六〇

銀花影相館 地址漢民南路一三六號二樓

仁人影相館 地址靖海路十一號二樓

眞善美影相館 地址文明路二二七號二樓

永發米號 地址惠愛中路一〇四號

事務所 文明路二二九號二樓 電話一六四六八號

夏楚章律師代羅煥容買受逢源沙地一巷十五號屋業徵詢異議公告

據稱「本人憑中買受凌瑞禧個人自置屋業乙間坐落本市逢源分局逢源沙地一巷十五號上蓋連地四圍牆壁及一切附着物俱全四至面積均照登記圖爲準經落定立帖定期本年二月六日交易如對上開屋業有債權物權轇轕未清情事希於交易前向賣主理妥及向買主無涉請代公告」等語前來合代公告如上 事務所：漢民北路卅九號二樓 電話：一二八三〇

夏楚章律師代興華自立浸信教會買受惠福東路一六二號屋業一四八號及右踢靴土地徵詢異議公告

據稱「本會憑中買受周桂青所有屋業乙間坐落本市惠福東路一六二號上蓋連地四圍牆壁及一切附着物俱全又土地乙段坐落惠福東路一四八號及右踢靴以上屋及地四至面積均照登記圖爲準經落定立帖定期二月十二日交易如對上開屋及地有債權物權關係及有任何轇轕未清情事希於交易前向賣主理妥及向買主無涉請代登報公告」等語前來合代公告如上 事務所：漢民北路卅九號二樓 電話：一二八三〇

張贊榮律師代歐陽彰誠堂買鋪聲明

據稱本堂憑中買受光厚堂李晉所有前向法蘭西公司與裕買入無舖底頂手租約舖業全間坐落本市六二三路門牌第九十四號及相連沙基東約門牌第二號所有上蓋連地四圍牆壁門欄開格電燈水喉等一切俱全四至面積均照登記圖證爲準經交定立帖定期本年國曆二月十五日立契交易如對該舖有權利關係或任何轇轕未清須於交易期前與賣主理妥交易後概與本堂無涉委代聲明等語除報標貼外合代登報聲明 事務所靖海路五十三號二樓 電話一七一九二

光復律師團 羅君籌 鄭乘紅 張翰 代區祝遐承頂聲明

據稱「本市太平南路第九號白雲宮主陳品公司代表陳照暖胡可泰等現因志圖別業召開股東會議決將全盤裝修傢俬及生財器具出讓由本人備價承受經立據收定訂明本年二月七日交易如有任何轇轕希於交易前向出讓人理妥否則本人無涉請代登報聲明」等語合代聲明如右 事務所漢民北路一三一號 電話一〇五六七

律師李業文代駱肇基訂買恩寧路鍾巷拾柒號屋業公告

茲代駱肇基向福成堂杜華乾買受其個人自置坐落廣州市黃沙分局段內恩寧路鍾巷第拾七號門牌坐北向南無批租屋業一間四至面積均照登記權狀所有上蓋連地四圍牆壁磚瓦木石暨附着物一概俱全經落定立帖訂期交易倘對上開屋業之所有權如有爭執異議或主張其他物權債權等權利轇轕未清者希至遲於本年國曆二月八日前用書面向本律師提出聲明並與出賣人理妥否則 事務所：第十甫寶華路口七號三樓 電話：一式六七〇四

律師林泉代譚業堂買受連新路一式五號屋及地公告

據稱買受合和堂成業建初所有坐落本市連新路一式十五號屋乙間及地深闊照登記圖爲準經交定立帖訂明二月六日交易如對上開屋及地有任何權利主張請於二月六日以前與賣主理妥逾期與買主無涉請代聲明等語除標貼外合代公告如上 事務所大南路九號三樓 電話一式九七一

律師莫廷藩代莫浩德承頂協農米機及益記西股全部股份及利益聲明

現據莫浩德到稱：本人與韓禹翔等合股在本市東堤東沙角第十二號開設協農米機穀記經營生意原分東西兩大股本人佔東股因內股各股東志圖別業願將該股所有股份退出及所佔一切利益盡讓與人現由東股出資承受嗣後生意盈虧概與西股韓禹翔等無涉但以前賬項仍由舊人負責等語除標貼外合代聲明 律師事務所東橫街廿號二樓

律師彭超齡代胡持康崇安堂買受屋地連上蓋聲明

據稱：「一本人憑中買受新烱所有坐落本市惠福分局段內務德新街第三區第三段地號三五二八之二土地面積七華井九四華方尺二三華方寸上蓋墻壁磚瓦木石俱全深闊四至悉照土地所有權狀爲準經交定立帖訂期三十八年二月九日交易如有共有關係各種債權債務轇轕及任何權利主張希於交易期前與賣主理妥一經交易概與買受人無涉請代聲明」除標貼外合代聲明 事務所：小北路一七五號之一二樓 電話：一一八〇〇

律師霍崇典代霍業標買受水母灣卅四號舖業聲明

據稱：「本人憑中與方世榮買受本市漢民分局段內水母灣第三十四號舖業全間所有上蓋連地四圍牆壁磚瓦木石一概盡買無餘深闊四至均照土地所有權狀爲準經交定立帖訂期本年國曆二月十七日立契交易如有共有權利或任何轇轕希於交易期前與賣主理妥經交易後概與本人無涉」等語除報及公告聲明一等情前來除公告外合代聲明如右 事務所惠愛中路二〇四號三樓 電話一三四九八

教育與体育

教部各校經費問題 短期內可解決
積極辦理救濟流亡學生
開始在穗辦公

【專訊】教育部昨天開始在文明路中大先修班圖書室辦公。部長陳雪屏，常務次長田培林，總務司長鄧傳楷，中等教育司長吳兆棠，專門委員，徐維鏘，黃震淼，田漢祥，專員陳舉鳳，督學阮康成，徐瑞詳，科長賴特甚，左如霖，黃奔仲等主要職員，均報到工作。但所有抵穗重要檔案文物，因無地方安置，均未起卸，至該部目前主要工作，昨據吳兆棠司長語記者稱：（一）積極與財部及國庫洽商解決教部遷穗後整個經費支付問題。（二）計劃各地因戰事影響而停止上課之各級學校復學。（三）設法收容救濟北方平津京滬漢一帶流亡或疏散員生。繼謂：日間即將派出康成，徐瑞祥兩督學到福建，江西，湖南，廣西，雲南，貴州等地，分別視察各級教育機關學校辦理情形，作計劃收容流亡員生，並要參考資料，至廣州方面，近經陳部長先後召見中山，嶺南，廣州，文化，國民等大學校長，指示收容寄讀辦法，但因各校設備關係，此辦法並不硬性規定，中等學校亦然。將來視實際情形所需，教部酌予補助若干經費，國立大學擴充設備費，大致已分別核定，一俟款到，即發給，此數約五億餘元。記者並詢以部長是否將奉召回京辦公，吳氏答稱：迄未奉到此項召令，當前急務，陳部長是奉行政院命令，將部遷穗，積極處理上述各項。記者詢以日前中大教授請求透支薪津及改善生活待遇問題，吳氏答稱：部方頃已積極與有關當局進行解決整個經費問題，鄧總務司長連日爲此奔走，最近可望獲得圓滿結果。該部工作甚爲積極，工作人員每天舉行工作會報。（依）

省校經費不敷
教廳正考慮解決辦法
擬增加學生家長負担

【專訊】市立各級學校及私立各級學校下期收費數量，早已決定，收費現狀，將屆下學期，省校收費如何，尚無所聞，各學生家長，因爲注意，即教育廳對此經費支絀，加收學費如何，各校學生家家長負担又不同，恐加重家長負担，又無法維持，加收學費，仍在考慮中。

【專訊】近因金融波動，教育廳對省立各校，感難以維持經費，一再與教育廳所屬各校開會，甚感將來難以負擔，預算之數相差甚遠，能否向學生多方考慮，除其他辦法外，已將相差而收費可想，擬目報告省參議會決負担數，公請共同議員諸公。

考慮如何解決校舍，又適省參議會延期舉行例會，故至今尚未決定。

【專訊】關於省下期收費事，昨詢省立中學校長王興瑞稱，將雅：「現尚未決定，提供與各校長商量，考慮意見與教育廳，省校之辦公金融不勤，遂數半，刀紙之用，費，而教師待遇微薄，過去均係私人情感，幫忙，但目前情形，各教師加改善待遇，（令）難免枵腹。」

中正中學遷 蝴蝶崗上課

【專訊】陸軍大學遷設本市黃埔中正中學，該校員生及眷屬……六百餘人，已陸續抵步。昨據中正中學校長鄧齊亞語記者稱：三，該校以國防部所給百萬元遷校費太少，實不能依照原定計劃，遷設深井，日間只在原校附近蝴蝶崗建築木工課堂，並在上庄村租員生宿舍，則在廿餘座房舍，賃人家祠堂等，因搬遷工用很大，繼謂：學期開學費時頗多，將延故下學期勢將延遲至三月初旬。（依）

廣東省政府地政局 委託民大辦地政班

【中央社訊】廣東省政府地政局，爲加緊整理全省地籍，起見，特委託廣東國民大學設地政人員訓練班。招收名額，定五十名至一百名，凡在高初中畢業，或同等學歷者，均可投考。訓練期間，定爲半年。畢業後，即由地政局派遣工作。該校於本月十日招考新生，十二日開學，日招考生即於十大學部新生訓練班注重測量，一般學生究與實習，該地政班熱心社會服務以該班爲半年結業者極爲踴躍云。

市大二屆學生畢業

【專訊】教局主辦之市民大學第二屆學生，定于二月十二日下午一時，在市府禮堂舉行畢業典禮，據教局消息：再行舉辦第三屆。（令）

中大同學會 爲鄒魯祝壽

【專訊】中大同學會，昨天假嶺南布餐廳舉行盛大鷄尾酒會，爲該校前校長鄒海濱先生六秩晉五壽辰祝壽。（依）

省圖書館讀者會 明開首次座談會

【專訊】省圖書館組織讀者會，去月報名參加者，已有八十人，於上週舉行第一次會員大會，議決定該會由一次籌備會組織辦法，多項，各組經理員分組研究，自由認定，各組二會，內分政治學，數學，經濟，文學，以及其他等組，約超過十二至十人，每組如每時得化，爲每限組分至少開會一次，並研究方法，請專家指導，讀書心得報告，必需讀書目，選定會員至少每月科學討論，大會一次，定每個月舉行員二元，會費三個月爲一期，由會員繳納（照當年公務員生活指數計算），會費不敷時，另由該會樂捐。開會決定於明（六）日分組舉行第一次座談會。該會今後仍廣泛歡迎讀者參加云。（召）

市師校長 任畢明辭職

【本市訊】市立師範校長任畢明，近因種種困難問題，加深，種種頗意向市長辭職，前日已面頃接，市長仍繼續堅決意請辭，又有中等學校校長中馮鎬，前今市長云：一辭按該校長任氏。

國語講習所 今行畢業禮

【專訊】市立國語講習所第五期定於二月七日下午一時，舉行畢業典禮，第六期招生日期，至二月十日開始報名，定於三月二十日開課。（令）

女青年會 將招待記者

【專訊】基督教女青年會，爲使社會明……

瑞元杯乒乓賽 今晚兩塲

【專訊】瑞元杯公開全市乒乓球賽，因春節停火十日，（五）日下午七時起，又有四隊在正街球室，該會球場，計頭場廣强對青聯，次場樂聯對比賽華聲等。（召）

瞭該會年來工作情形，特定九日中午，在該會交誼室舉行新聞記者招待會。（依）

羣雅小學校 設半費學額

【專訊】西關羣雅小學，本期爲港僑麥紹文代募捐款，全部校舍刷新，擴充課室，圖書儀器校具，亦大量添置，積極發展校務，本期每班特設半費學額多名，優待公務人員及戰地轉學學生暨軍官子弟。（令）

省體會球場 將大加刷新

【專訊】省國民體育會球場，擬將原有之籃球場轉換方向，將原有之度數擴大爲甲組球場，并擬四週加設看座，俟款項籌得時，即可興工改建云。（召）

中山二區學潮 教廳飭縣查辦

【專訊】中山縣第二區區立第二初級中學學生，以該校長乘機謀私，學生代表，派出代表三人，向教育廳請撤換校長，並由家長代表等能接充，另委賢能主任秘書該校經費，求教育廳撤查，據稱縣政府派員查辦實地調查，並非事實。（令）

池元元女士獨唱會 今晚舉行

【華南社訊】「中國之鶯」女高音池元元，明（六）日下午七時，在長堤青年會舉行獨唱會節目豐富，池女士畢業於燕京大學音樂系，受教于巴西（PAGI）意大利歌劇指揮家），俄國余利華路夫，日本高子，曾在東京，平，津，港，滬演唱，聲名益起，此次演唱後，她將到歐美考察。（圖爲池女士玉照。李景開攝）

電燈時亮時滅 用戶大感頭痛
一學生希望電廠的辦事人來個「良心上的發現」

編輯先生：

我是本報之忠誠讀者，也是莞旅中學的學生，我的家在小北路，因近來一帶之電燈，時有熄滅之現象，對我們晚上自習很不便，有經數次打電話至局注……

讀者洪陽謹上　一月二日

我是貴報的一個忠誠讀者，現在我有一個問題敢請貴報刊載，使當局及社會人士知道我們小公務員的痛苦，從而改善。我們手續及同情是政府的一個服務于中央駐省機關的職員，我們政府公的經費是由財政部發的，每月才能撥到調整待遇後的薪給，這是最低當加倍，而還有一次增發新數，在二月份，物價是飛漲，即沒有于減發，而我們生活的借還是最新的，等撥到的薪我們實在的候，還可物價給，物來公佈，八十元是時的物價，可以領到可以借得到港紙，還沒有報，叫我們就算，還到現在港紙，但使讀者怎樣去領，生活不在呢？十元港紙仰欽貴報爲我們服務，維持新生活，請報端素仰專此注意，敬請撰安

投稿問題 答殷錦芳先生

編輯先生：貴報讀者欄投稿情形如何，否各種稿件，均可照登，抑或散文，短篇小說才合，同時關於做鄉時事資料，亦可隨時寄上，貴報，但未知手續如何，余現就讀於廣州大學附中，對於貴報每日觀閱，且自己親訂一份，茲藉寒假回鄉，亦無其他消遣，一則擬於暇時作些短文或其他寄上貴報，一則可練習寫作，二則可從此得學問上之進步，未知投稿情形如何，希加以指教，殷錦芳上

【答】殷錦芳先生：（一）本欄歡迎各項有社會性之文字。（二）文藝作品則請投副刊「火流」版。（三）（四）新聞稿尤所歡迎，請逕寄本報，稿無任何手續，可也。——編者

意，但置之不理，他們只知領薪金，而不知他們之任務是什麽，故投函貴報請登於「讀者之頁」，以給他們一個「良心上的發現」。最後我有一個問題請電燈公司公開答覆：爲什麽電費起了幾倍，而燈還時有熄滅？

本報之忠誠讀者張成任

天喜堂調經丸

求子得子　求愈得愈

主治一切經病及因經病引起一切疾病如肚痛骨痛貧血面黃久不受孕等

發行廣州下九路一二二號

痔

痊愈後收費（詳細新法圖案即寄）

謝傑專治內外痔瘺

特效秘製　不用線扎
新法治療　絕無痛苦
不用刀割　治療神速

治療時間　行動自如　限期痊愈　永除後患

診療時間：上午十一時至十二時　下午四時至五時

診所：廣州槳欄路一三六號·南平大藥房·電話：一五四七七

西南高級藥劑職業學校招生

案經教育部（一）准予立案（二）民卅六年度核准市衛生局登記以便各學校學生後辦理衛生局發領取部照各畢業生考試及格前往衛生局收據送校以便代轉衛生局領取照（三）

（一）一年級新生（日夜班）（二）一年級下學期插班生（日班）報名：即日起。考試：二月九日。校址：海珠中路（海珠中路）巷……錄取各生須先持本校錄取通知書學費收據連同證件及相片至本校報到……合格希將考證處檢驗合格批示刻日遂交現接各機關來電函聘請藥劑人員數十凡未獲得職業之歷屆畢業生並代轉中央衛生部……

買田告白

本人憑中買受坐落廣州市河南岸分局段內西村四約村前土名横枝墩田一坵四至照登記確定證爲準業經交定立帖訂明二月十日交易如有任何權利關係者請于交易前向買主理安一經交易概與本堂無涉除標貼外特登報聲明此佈

買主李德蔭堂啓

仲華中學招生

班	額
初中一年級新生及插班生	

試期：第一次二月九日，第二次二月十日

報名及考試地點：即日起報名（一）禺北龍眼洞……本校（二）……

收費：全學期收費……

優待：（一）全班設有免費獎學額（二）優待清貧學生（三）星期日備有校車免費接送（四）……學生出入市區及返校……

校址：番禺禺北龍眼洞和風鄉雅瑤

名譽董事長　鄧龍光　董事長　鄧漢光　校長　鄧剛

簡章備索

立案歐美同學主辦 中美英文學校招生

A. 一英文專修高初中級　B. 中英數理化升學補習各班　C. 特設華僑子弟國文班

二出國必備英語會話班

特點：（一）國內外教授任教（二）義務指導升學及辦理出國留學（三）接近全市唯一英文圖書館（四）優待僑生（五）膳宿俱備

校址：中央公園前安樂里（即美國新聞處左鄰）

大中中學招生

班	額
高初中春季一年班新生	
高初中秋季一二年級轉學生	
高初中春季二年級轉學生	

試期：二月十一日　報名：本校

地點：校址小北登峯路（男女生膳宿俱備並優待南來借讀生）

校長 李慶榮

啓聾啞學校招男女生

（一）報名日期：即日起（二）開學日期：二月十五日

（三）校址：文明路六十五號（膳宿俱備）

培桂中學招生

班	額
春季高中一年級新生	
春秋季高初中各級插班生（初中第一學期不招）	

報名：即日起至二月六日止

考試：二月七日

校址：東山百子路　電話七〇〇五九

部教局立案 金陵中小學招生

班額：春季初高中小學一年級新生各年級轉學生借讀生

試期：二月五日

校址：（一）中華中路三〇二號之一　電話：一六二四一

校董 孫科 陳立夫 鄒魯 馬超俊 陳濟棠 張惠長 錢大鈞 胡文燦 鄒殿邦 陳若勤

校長 李珮鳴

廣州 前程高級無線電職業學校

教局核准立案開辦·本校自辦大批實習儀器及零件工具設備裝修工場報務室實習電台及錄音播送教授畢業生選送服務。

招日夜男女生（一）收音機裝修（二）電信報務（三）工程機務 日夜班 日班

校址：中華中路學宮街七號辦事處：惠愛中路一七二號三樓

時代國語講習所招生

州市注音符號推行委員會委員兼國語教育督導主辦

注重會話　二月七日開課修業期滿呈由教育局驗發畢業證書可申請國語教師檢定

所址：龍津東路廣排左第六號

研究均可參加不論老少有志

民國十七年奉准立案　原日吉祥里

現校址：龍津東路廣排左第三，五，七，九號一連四間

羣雅小學校招一至六年級插班生

招考練習生

有殷實鋪保合意者將相片履歷投函六式三路進出口商招考練習生數名供膳宿年齡十五歲至廿歲高小畢業身體強健無不良嗜好者三〇一號茂昌發收合則函約面試不合原件退還

王志堅啓事

去年四月一日本人向足下擬頂受漢民北路七十八號之一地下鋪位訂價黃金一十八兩經交定銀黃金五兩訂明由足下向業主訂妥租約交鋪使用如不能履行即將定銀返還有約爲據詎足下久不履行既不依約向業主訂妥租約并發覺所交出之舊租約係屬僞造旋被皇公金鋪直接向業主租受可見不能履行之責任應由足下負之依約自應所收過定金如數返還請於五日內照約賠償爲要

黃蘭桂啓

律師黃策續任松盛號暨司理人陳雲常年法律顧問通告

本律師現續受本市河南洪德路第一二三一號松盛紙料號暨司理人陳雲君聘爲常年法律顧問嗣後如有侵害該號及陳君名譽信用營業財產或其他法益本律師當依法負保障之責特此通告

本律師事務所：廣州市中華中路雲台里雲台新街廿號二樓

何章琡律師代福與祥記改組聲明

一德中路第三百二十二號

據稱本號股東莫德等志圖別業名人自願將所占有福與祥記股份完全退出，酒與股內人朱覺明承受從新改組繼續營業所有舖底傢俬電話貨物生意概歸承股人所有經於本月二日（即農曆己丑歲元月初五日）全體股東會議議決通過准期本月十七日交易如有一切華洋轇轕事件務請在交易期前與原日司理人莫德理妥倘經交易概與承股人無涉日後生意盈虧亦與退股人無涉需代聲明等語合代登報聲明如右

事務所：太平南路一五五號三樓　電話一〇一〇三號

律師曹坤受何其壎李文瑄代三興號梁三興（對）鋪業有租賃權利聲明

越華路七十一號

現據三興號梁全興到稱昨閱律師林芝榮代薛聖揚啓事知林律師等語本人對於上開舖業確有租賃權現尚未期滿當茲屋荒期內固期滿之日本人仍使用該鋪業依法繼續租賃無論何人買受均不得妨礙本人之租賃權利謹代聲明並函知林律師及標貼外合代登報聲明如右

事務所：象崗路一二九號二樓　電話一四二三五

聯合法律事務所 范伯訪 劉湜均 律師代耀興堂買地聲明

據稱：本堂憑中買受德政北路門牌第六十號及第六十號之一屋地共兩段四至面積照登記圖證爲準先經立帖交定訂明本年國曆二月十七日立契交易如對上開屋地有任何權利及一切法律關係轇轕希於交易期前與本律師事務所：中華中路象牙街三十六號三樓

電話：一三四八〇

律師吳善百受任四昌號暨司理羅森常年法律顧問公告

嗣後如有侵害上開商號暨司理羅君之營業信譽財產及一切法益者本律師當依法負保障之責

本律師事務所：一德東路八十四號日昌香烟批發店

律師羅寶璿代寶勝堂置業通告

據稱：一本堂憑中買受朱南利堂所有坐落……一應俱全……經立帖交定准期三十八年國曆二月八日立契交易對於上開舖業如有任何權利主張者請於交易期前向買主寶勝堂理安一經交易後概與買主無涉除標貼外請代登報通告

事務所：長壽西路轉華西街卅四號

廣東省范氏宗族自治會通告

茲決定國曆本（二）月六日（即夏曆元月初九日）上午十一時假座長堤大三元酒家四樓舉行春節聯歡大會凡我宗人届時務請攜同眷屬前來參加共申慶典爲荷此告

通訊處：杉木欄一〇八號萬豐正金油蠟行電話15201　清平路和息里十號電話14540

開辦三十餘年 文華學校招生

升學補習班
與中學同等學歷特別注重中英數理化免除國文普通以一學期時間能完成一學年課程

英文專修班
分日夜班中西教員經驗豐富注重應用應世升學保證有效

膳宿俱備。開課：二月十五日。校址：廣衛路（公園側）

買屋聲明

本年現買受鄧錦鄧濂先生所有本市前鑑區百子路東平三馬路門牌第二號石屎洋樓一座經交定立帖准期本月五日交易如有轇轕未清情事希於交易前向賣主聲明理安一經交易之後概與買主無涉

買主陳華安堂啓

本堂無涉

恭頌 痔瘡醫師謝傑新法醫痔足稱聖手

僕患痔多年每發下血如注久治不效近承友黄榮平兄介紹謝醫師傑以新法施藥醫治兩禮拜內即完全治愈且毫無痛苦誠醫痔聖手也感激之餘特登報鳴謝并以告同病者知所求治焉謝醫師醫務所設本市槳欄路一三六號南平大藥房

廣東高等法院檢察官徐煥宗敬頌

買屋地聲明

本人憑中共同買受陳允修自建西式房屋一間坐落東山分局段內前門培正路十二號側門培正一橫路一號井吉地乙，三號一段上蓋連地四週牆壁俱照地政局登記圖則丈尺爲準業經交定立帖定于本月廿五日交易如有手續未清華洋按揭請與陳元修理安一經交易概與本堂無涉除標貼外特登報聲明

譚永昌堂　李福元堂

滅失契証啓事

本校有舖一間坐落本市長堤二〇二號前由簡實初先生捐贈充校產証因抗戰播遷契証減失除補行登記外特聲明作廢

嶺南大學啓

聲明啓事

茲因前明興行司理人鄺和以各東志圖別業經共同議決願將全盤舖底傢私及電話電燈自來水一切設備公議時價以常昌成號馮垣價承受暫仍用明興行各東或有手續未清及任何債務糾紛等情請與前明興行司理人鄺和理妥否則是爲自誤特此聲明以免後論

廣州市一德中明興行鄺和謹啓

買吉地聲明

本堂憑中買受合盛堂余伯興嗣業坐落吉地兩段在本市漢民分局段內仰忠西街新編門牌第六號深闊照土地局登記圖則經交定立帖定期本年二月十五日交易如對上開吉地有業權關係及一切法律上轇轕希於期前與賣主理妥經交易後概與買主無涉除標貼外特登報聲明

劉稠璣堂啓

廣州市河源同鄉會通告

茲定於二月六日下午二時假座漢民路哥倫布四樓召開會員大會選舉第三屆監事希各同鄉踴躍參加爲荷

第六十三軍司令部軍務處管理員五十八號腕章一枚除申請補發外特此聲明作廢

遺失

本人遺失陸軍第六十三軍司令部軍務處管理員五十八號腕章一枚除申請補發外特此聲明作廢

張永洪啓

遺失聲明

本人茲遺失廣州市東堤區發給十五保六甲二三八八九號身份証壹紙特聲明作廢

陳宗琦啓

遺失聲明

本號雇用帆船永順利由大洲鐵運一千市担運穗途中在小虎威遠河面被匪騎劫鹽斤損失一部運鹽執照惠字A五六五五四九號失去除呈報廣州鹽務分局報失外該遺失之運照作廢特此聲明

粵南鹽號啓

孫院長吳副院長昨日由京飛抵穗

鄭彥棻劉紀文鍾天心等同來

政院已定今日在穗開始辦公

【本報專訊】行政院長孫科夫婦，副院長兼外交部長吳鐵城，中央黨部秘書長鄭彥棻，劉紀文，水利部長鍾天心夫婦，于昨（四）日下午三時四十五分自南京乘中央航空公司XT五三七號專機飛抵廣州。[illegible]

沈鴻烈雷法章田雨時等昨聯袂飛抵廣州

沈雷日內赴梧佈置考院辦公

【專訊】據政院疏散廣州辦事處負責人稱：[illegible]

物資賠償會昨在穗開會

【專訊】行政院賠償委員會昨（四）日上午十時在廣東省府招待所開會。[illegible]

漢被服廠官眷抵穗

【專訊】[illegible]

中央黨部人員週內全部遷穗

工商部官員續到廣州

【專訊】國民黨中央黨部首批人員抵穗[illegible]

外使館人員昨一批抵穗

外記者談口安溪定

【專訊】昨（四）日由南京[illegible]

孫院長（左立戴眼鏡者）下機後與歡迎者握手（天才攝）

海珠橋畔前夜數十暴徒逞兇

一男傷重斃命

【專訊】[illegible]

兩貪污縣長昨分別判刑

合浦何迺英判十二年 龍門張超然則判七年

【專訊】[illegible]

穗綏署今晨開交通會議

【專訊】廣州綏靖公署[illegible]

中醫師今舉行大會

已推定候選人

【本報訊】[illegible]

余薛勸告機關商民勿買賣黃金外幣

【中央社訊】綏署余主任、省府薛主席，昨（四）日以聯名誠勸告機關商民，勿在穗買賣黃金外幣。[illegible]

粵漢路將調整票價

應付目前困難 湘煤昨報每噸逾萬元

【專訊】[illegible]

粵保安團隊增發副食費

【專訊】本省保安團隊待遇，自本（二）月份起，副食費已予調整為月發一千元。（力）

粵穗新聞界歡宴蕭同茲

【中央社訊】[illegible]

廣州看守所昨晨發生三犯越獄

兩看守疏虞暫被看管

【專訊】廣州地院看守所[illegible]

薛主席昨主持首次省務會議

追加湛江等縣市預算 公務員公糧照案發給

【專訊】[illegible]

靈驰賭禁傳說日盛

【專訊】[illegible]

電船油大火燃燒達三日 昨已自行熄滅

【專訊】[illegible]

市府工役昨起怠工

【專訊】[illegible]

西南沙防務當局重視

【專訊】[illegible]

擾攘年餘之粵路工潮已獲澈底解決

改善待遇協約昨日正式簽署 工友將向馬超俊李德軒獻旗

【專訊】粵漢鐵路廣州總段[illegible]

協約全文

[illegible]

桂師僑十餘人經穗赴港出國

【專訊】桂省第六批僑務復員出國[illegible]

省市農會昨日慶祝農民節

馬部長超俊到會致訓

【中央社訊】廣東省農會與廣州市農會[illegible]

社團簡訊

[illegible]

余主任昨飭屬切實維護治安

【省訊】[illegible]

孕婦服毒。死得離奇 女生拜年。半途遇匪

[illegible]

美海陸軍武官昨拜會薛主席

【專訊】[illegible]

數字驚人

[illegible]

二月份電價昨已核定

【專訊】穗市本（二）月份電價經已核定[illegible]

電燈七十二元

動力電六十元

今日天氣

陰，偶晴，和北風。

簡報

[illegible]

建立廿餘年；歷史悠久；粵東救護調劑學校升格擴充而成。

教廳立案 粵東高級醫事學校 招生

△招高級助產科 △高級藥劑科 △救護調劑班

△校址 廣大路 △校長 馮世英

電話：一〇三八六 簡章備索

番禺縣立中學招生

（一）級額：招收初中一年級下學期二年級下學期插班生

（二）報名日期及地點：二月二日至十日在惠愛東路番禺縣府迎賓處（即八桂中學右鄰）

（三）考試日期及地點：二月十二日上午八時在八桂中學內

（四）校址：在廣州東郊龍洞每日有車往返。（費用全期學米九十斤）

教廳立案 永康助產學校 招生

（一）班額：一年級新生及插班生

（二）資格：初中畢業或相當程度

（三）報名：即日開始

（四）試期：第一次二月七日第二次二月十五日

（五）校址：惠福西紙行路 電話：一一六五六

設備完善。實習多。

董事長 李漢沖 校長 麥少麒

南中美術院 招生

國畫本科 國畫選科 國畫函授班

名由即日起（本校）三、開課日期：二月廿日

校址：中華北路尾朱紫街春睡畫院側

院長 高劍父 簡章附郵即寄

已開辦卅七載 市教育局立案

敏伯英文學校

開課：新曆二月十二日 校址：十八甫南由先基西入

林肖英文 西人教授

英文專科 中數理化國語 數學商業英文 各科招生

校址：大南路二號哥崙布側

廣州市立案 商科 會計 職業學校招生聯合廣告（卅七學年下期）

五大特色

（一）初級會計或計政班一年畢業，高級會計或計政班二年畢業，得直升大學

（二）職業學校會計或計政學科入學資格比普通中學較寬

（三）訓練班修業期限不受限制

（四）訓練班設有日夜班，可利用業餘或課餘學習職業技能

（五）畢業後進可升學，退可就業，收費則較廉（六七折）而學力相等

校名	招考班級	招考日期	地址	備註
志用高級商科職業學校	高中商科（分會計銀行商業班）初中一年秋季班初中會計政班補習班工商會計	第一次二月九日第二次二月十九日	文德路三號	高中商科半費各補習班五折時間七
實用高級會計職業學校	新生三年制高中一二年級初中一年級補習班	二月五日及二月十日	惠愛東路三六號	報名即日起
立信高級會計職業學校	高中會計速記班初中一年級插班生三年畢業直升大學	二月六日二月十三日	惠福西路電話一一〇二八	即日起在本校報名
服務高級會計職業學校	（一）會計科高初中一年級（二）新生一年制會計訓練班新生及插班生	第一次二月六日第二次二月十三日	廣衛路惠吉里	董事長 校長
平正高級會計職業學校	三年制高中一年級新生三年制初中一年級新生一年制訓練班轉學生	第一次二月六日第二次二月十四日	倉邊路2號6樓電車站	環境舒適
新中國高級會計學校	三年制高中班及插班生三個月畢業各工商會計班日夜班新班生	第一次二月五日第二次二月十二日	文德路萬福路口	特設工讀生十名優待清貧子弟獎學額廿名

廣州大學 招生

大學部：文學院：中文系、外文系（英文組）、教育系。法學院：法律系、政治系、經濟系。理工學院：數學系（物理組）、土木工程系、建築工程系。商學院：會計系、銀行系、工商管理系、國際貿易等各系新生及轉學生。報名及考試地點：東横街本校。試期：二月十一、十二兩天。

會計專修科及計政班：招考新生，試期：二月十一、十二兩天。

附屬中學：招考高初中一年級新生及各級轉學生，試期：二月七、八日。報名地點：越秀南路及東横街本校。電話：一四四二五 一〇八六六

國立中山大學畢業同學主辦 教局立案

鶴鳴補習學校

理化實驗 教授任教 歷史悠久

升大學班・升高中班・升初中班

校址：上九路六十四號。開課：二月十七日